

Cykl III Programu Certyfikacji dla Szkółek Piłkarskich

Ponowny nabór

2022



Harmonogram ponownej procedury aplikacyjnej na Cykl III

PROGRAM CERTYFIKACJI PZPN

HARMONOGRAM PROGRAMU CERTYFIKACJI PZPN – PONOWNY NABÓR DO CYKLU III

- 1.02.2022** POCZĄTEK NABORU
- DO 7.02.2022** REJESTRACJA FORMULARZY REJESTRACYJNYCH
- DO 14.02.2022** REJESTRACJA FORMULARZY ZGŁOSZENIOWYCH
- DO 28.02.2022** UZUPEŁNIANIE DANYCH W SYSTEMIE ZARZĄDZANIA SZKÓŁKĄ
- DO 23.03.2022** WIZYTY WSTĘPNE I MONITORUJĄCE W SZKÓŁKACH
- DO 29.03.2022** POSIEDZENIA ZESPOŁÓW KOMISJI WERYFIKACYJNEJ
- DO 31.03.2022** PLENARNE POSIEDZENIE KOMISJI WERYFIKACYJNEJ ZATWIERDZAJĄCE OSTATECZNĄ LISTĘ SZKÓŁEK

PZPN **PIŁKA DLA WSZYSTKICH** **Ministerstwo Sportu i Turystyki** **PROGRAM CERTYFIKACJI**

Proces ubiegania się o Certyfikat odbywa się w **Systemie Zarządzania Szkołką Piłkarską (SZSP)**.

Osobą uprawnioną do zarejestrowania szkoły w SZSP i przeprowadzenia podmiotu przez proces nadawania Certyfikatu PZPN jest użytkownik posiadający **Profil Użytkownika PZPN** oraz rolę **Administratora Szkołki**.

Proces ubiegania się o Certyfikat PZPN składa się z kilku etapów:

- Formularz rejestracyjny
- Formularz zgłoszeniowy
- Program szkolenia
- Uzupełnianie danych
- Wizyta wstępna
- Wizyta monitorująca
- Nadawanie Certyfikatów PZPN

Status każdego z etapów Szkółka będzie mogła śledzić w Systemie.

PIERWSZE KROKI W PROCESIE – rejestracja podmiotu



• ROZPOCZĘCIE PROCESU APLIKOWANIA I LOGOWANIE

- Rozpoczęcie procesu aplikowania poprzez wejście na www.laczynaspilka.pl, w zakładkę CERTYFIKACJA → Certyfikuj swoją szkołkę → jeżeli nie jesteś zalogowany, zaloguj się lub zarejestruj się i utwórz Profil Użytkownika PZPN



• TWORZENIE ROLI ADMINISTRATORA SZKÓŁKI*

- Użytkownik zakłada rolę Administratora Szkołki poprzez uzupełnienie formularza i zaakceptowanie Regulaminu

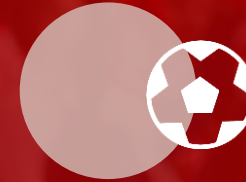

• SKŁADANIE FORMULARZA REJESTRACYJNEGO

- Użytkownik uzupełnia formularz rejestracyjny w imieniu podmiotu

SKŁADANIE FORMULARZA REJESTRACYJNEGO

Administrator Szkołki przystępuje do
rejestracji podmiotu

MATERIAŁ VIDEO:

<https://youtu.be/3z143lu2WDU>

PROFIL UŻYTKOWNIKA VS PIERWSZE KROKI W PROCESIE APLIKOWANIA

 Po tym jak utworzysz rolę Administratora Szkółki, w Twoim Profilu Użytkownika PZPN automatycznie utworzona zostaje zakładka ADMINISTRATOR CERTYFIKACJI.

 Następnie, od momentu pozytywnego rozpatrzenia formularza rejestracyjnego przez PZPN, w omawianej zakładce, na liście szkółek, pojawi się nazwa zarejestrowanego podmiotu.

 Kliknięcie w nazwę podmiotu przenosi Użytkownika do Systemu Zarządzania Szkołką Piłkarską

 Do momentu złożenia przez szkołkę i zaakceptowania przez PZPN Formularza Zgłoszeniowego jesteś jedynym Administratorem Szkółki

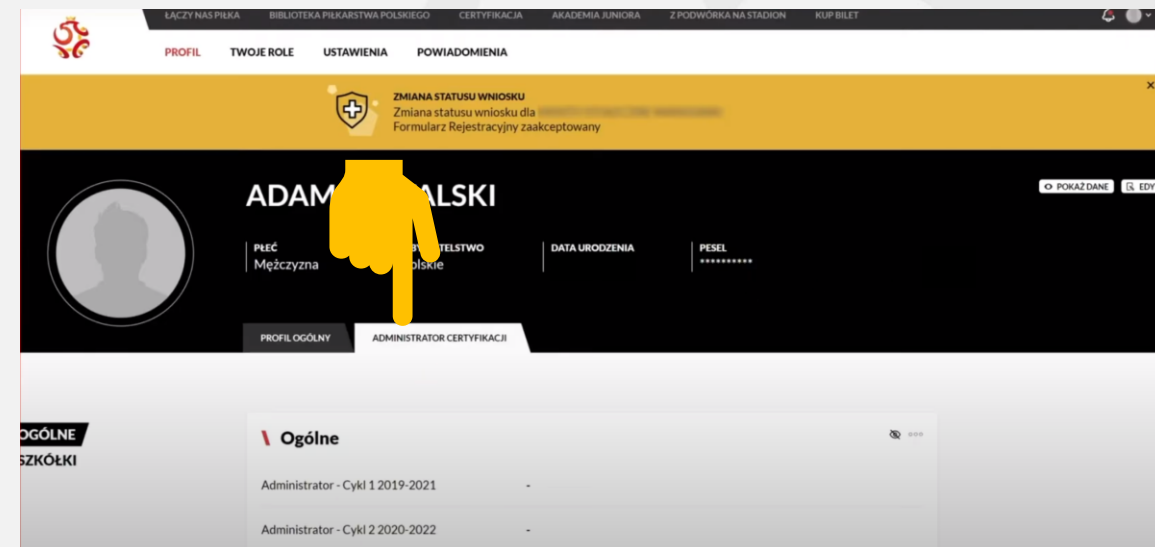
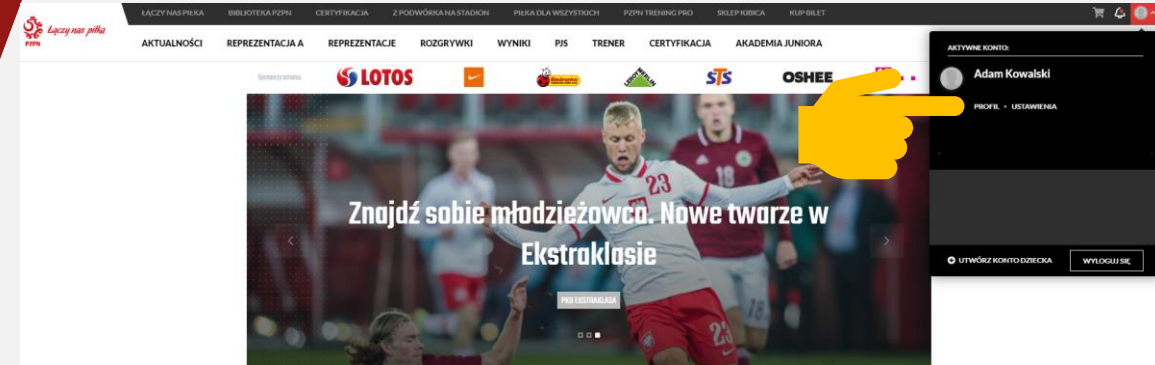

KOLEJNE KROKI W PROCESIE



- SKŁADANIE FORMULARZA ZGŁOSZENIOWEGO



- WERYFIKACJA PROGRAMU SZKOLENIA PRZEZ PZPN



- UZUPEŁNIANIE DANYCH

SKŁADANIE FORMULARZA ZGŁOSZENIOWEGO

Po zarejestrowaniu podmiotu,
Administrator Szkółki przystępuje do
uzupełnienia Formularza
Zgłoszeniowego

MATERIAŁ VIDEO:

<https://youtu.be/sIWu2Wn9D6M>



WERYFIKACJA PROGRAMU SZKOLENIA PRZEZ PZPN

W ramach formularza zgłoszeniowego Administrator określa na podstawie jakiego programu szkolenia będzie pracować szkółka.

PZPN weryfikuje oświadczenie szkółki i rozpatruje programy szkolenia.

Szkołka może na bieżąco monitorować status weryfikacji programu szkolenia w Systemie Zarządzania Szkołką Piłkarską.

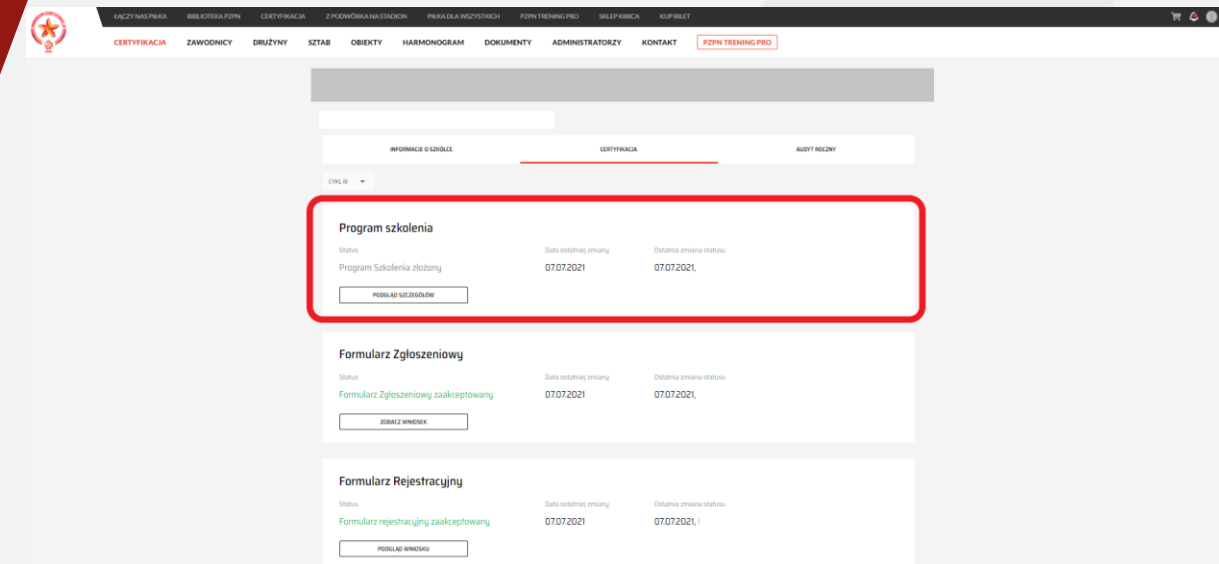

MATERIAŁ VIDEO:

<https://youtu.be/7So6Qq41bd8>

UZUPEŁNIANIE DANYCH

Administratorzy Szkółek w określonym terminie zobowiązani są do uzupełnienia danych w

Systemie, m.in. do:

- potwierdzania zawodników,
- zapraszania członków sztabu do współpracy ze szkołką oraz przypisania ich do drużyn,
- tworzenia drużyn,
- dodawania obiektów szkółki oraz
- dodawania harmonogramów wydarzeń

w wydzielonych sekcjach tematycznych.

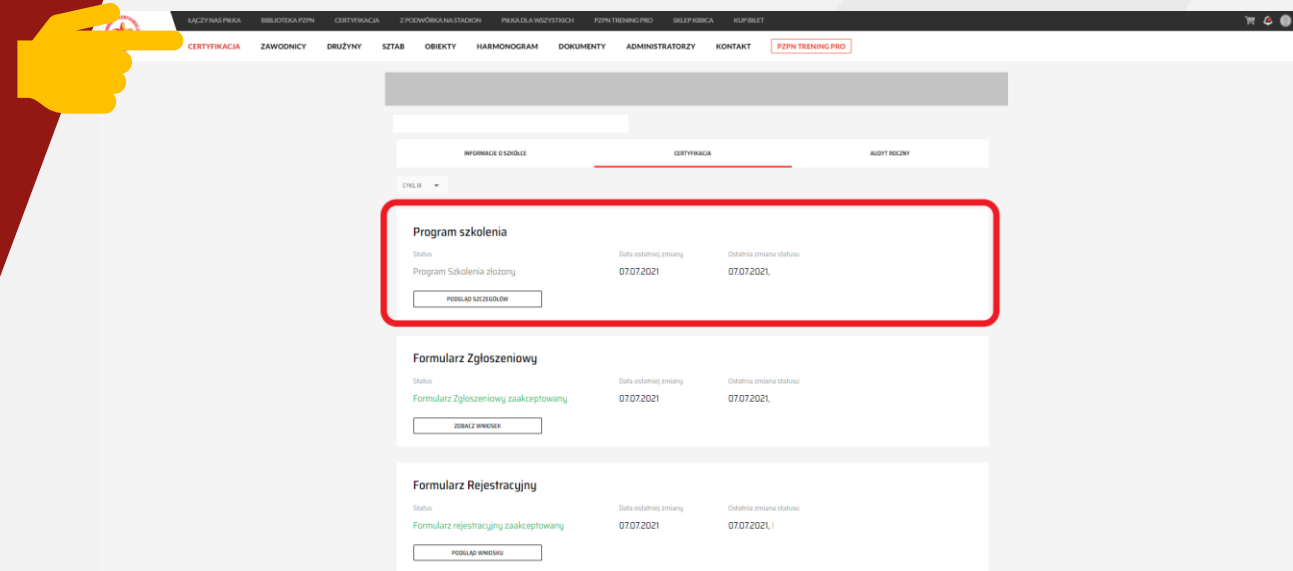



Materiały video objaśniające etap uzupełniania danych

MODUŁ	TYTUŁ	LINK
SZTAB	Jak potwierdzić współpracę z członkami sztabu szkoleniowego	https://youtu.be/F-UJDj9wI6Y
SZTAB	Jak zaakceptować zaproszenie do współpracy (dla trenera)	https://youtu.be/MnlSpSy-esY
DRUŻYNY	Jak utworzyć nową drużynę i przypisać do niej sztab szkoleniowy	https://youtu.be/J_AgCjkaBxs
ZAWODNICY	Jak złożyć wniosek o potwierdzenie zawodnika w szkółce (dla rodzica)	https://youtu.be/X-rOzXqeKog
ZAWODNICY	Potwierdzanie zawodnika w szkółce i przypisywanie do drużyn	https://youtu.be/zFl4izlgyEY
ZAWODNIK NABOROWY	Jak dodać zawodnika naborowego	https://youtu.be/Gmlzhs-VqFs
OBIEKTY	Jak przypisać obiekt do szkółki	https://youtu.be/--GOXfqfw_E
HARMONOGRAM	Jak utworzyć harmonogram zajęć - wersja skrócona	https://youtu.be/0_s94d9xf-8
HARMONOGRAM	Jak utworzyć harmonogram zajęć - wersja szczegółowa	https://youtu.be/4mxDLFKC-bk
ADMINISTRATORZY	Jak zaakceptować zaproszenie do współpracy i zostać administratorem	https://youtu.be/xtOEdZc7ifs
ADMINISTRATORZY	Jak nadać rolę Administratora w szkółce piłkarskiej	https://youtu.be/IJUfHxkDpOg
ADMINISTRATORZY	Jak utworzyć Profil Użytkownika PZPN	https://youtu.be/OI8MFXD3gSc
ADMINISTRATORZY	Jak nadać rolę Administratora Finansowego w szkółce piłkarskiej	https://youtu.be/uoQRftZGK0E

KOLEJNE KROKI W PROCESIE, których status można śledzić w Systemie



- WIZYTA
WSTĘPNA



- WIZYTA
MONITORUJĄCA



- NADAWANIE
CERTYFIKATÓW

WIZYTA WSTĘPNA

W szkółkach zakwalifikowanych do etapu wizyt odbędzie się wizyta wstępna.

Wizyta Wstępna – to zapowiedziana kontrola w Szkółce Piłkarskiej przeprowadzana przez Osobę Monitorującą, mająca na celu sprawdzenie poprawności danych zadeklarowanych przez Administratora przy rejestracji Szkółki Piłkarskiej w Systemie oraz w formularzu zgłoszeniowym Szkółki Piłkarskiej

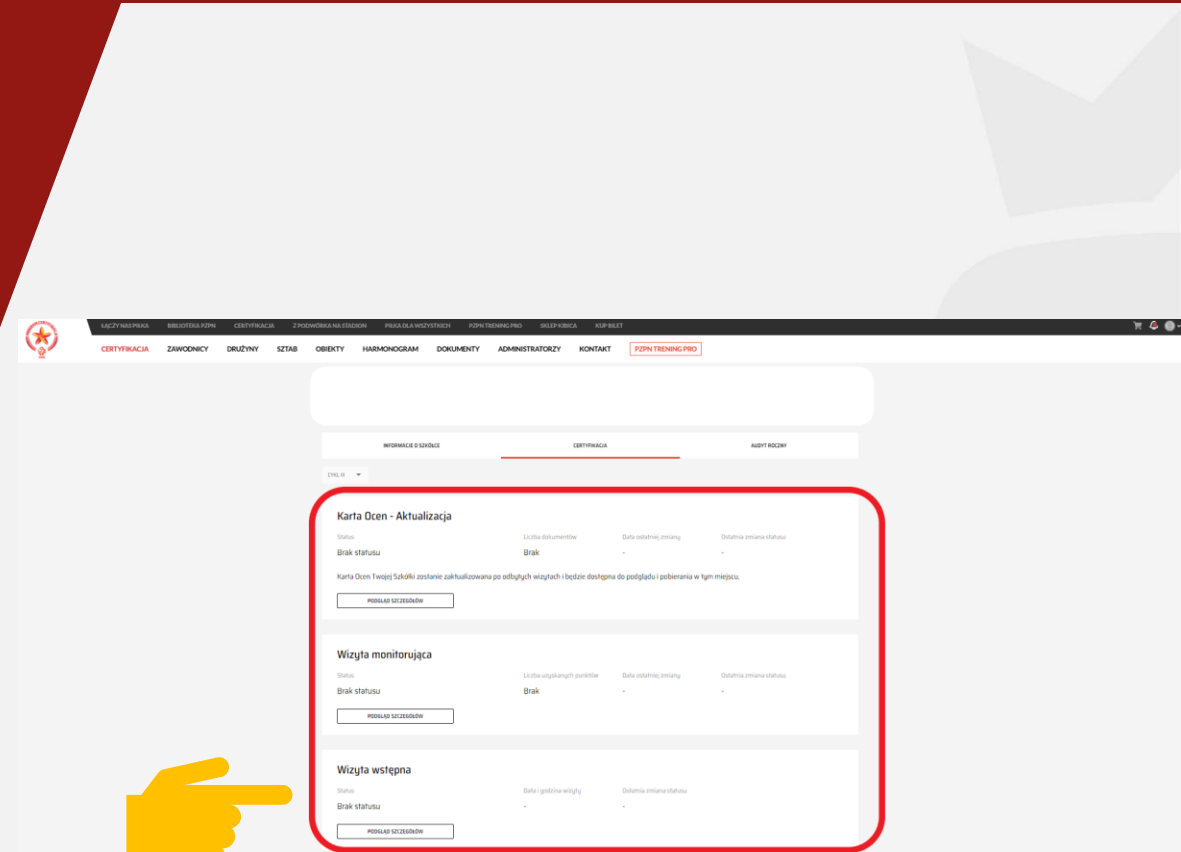

WIZYTA MONITORUJĄCA

W szkółkach zakwalifikowanych do wizyt odbędzie się wizyta monitorująca.

Wizyta monitorująca – to niezapowiedziana wizyta przeprowadzona przez Osobę Monitorującą lub Trenera Monitorującego, w trakcie której PZPN weryfikuje między innymi kompletność realizowania autorskich programów szkoleniowych Szkołki Piłkarskiej, realizowanie wytycznych Narodowego Modelu Gry, jakość pracy Trenerów, wykorzystanie infrastruktury sportowej oraz sprzętu treningowego zgodnie z Kryteriami Certyfikacji oraz inne elementy w zakresie organizacji szkolenia wynikające z Regulaminu

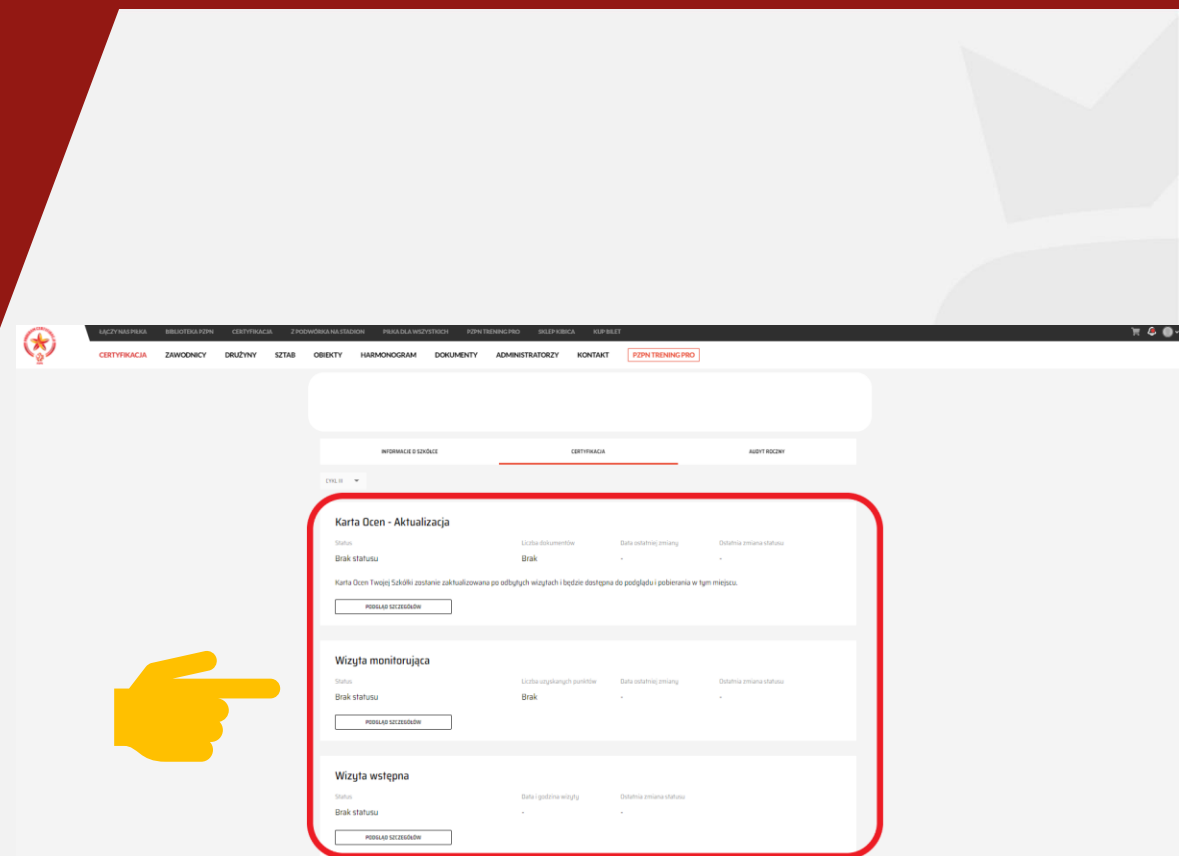

PRYZNANIE CERTYFIKATÓW



Komisja Weryfikacyjna PZPN podejmuje decyzję o finalnym przyznaniu Certyfikatu PZPN, bądź odrzuceniu z Programu.

Aby otrzymać Certyfikat, Szkołka musi uzyskać ocenę pozytywną z Wizyty Wstępnej i Wizyty Monitorującej.



The screenshot shows the PZPN website interface. At the top, there is a navigation menu with the following items: ŁĄCZY NAS PIŁKA, BIBLIOTEKA PZPN, CERTYFIKACJA, Z PODWÓRKA NA STADION, PIŁKA DLA WSZYSTKICH, PZPN TRENING PRO, SKLEP KIBICA, and KUP BILET. Below this is a secondary menu with: CERTYFIKACJA, ZAWODNICY, DRUŻYNY, SZTAB, OBIEKTY, HARMONOGRAM, DOKUMENTY, ADMINISTRATORZY, KONTAKT, and DOFINANSOWANIE. The main content area displays two sections:

Certyfikat

Status	Data ostatniej zmiany	Ostatnia zmiana statusu
Nadano Certyfikat	30.12.2020	30.12.2020,

PODGLĄD SZCZEGÓŁÓW

Karta Ocen - Aktualizacja

Status	Liczba dokumentów	Data ostatniej zmiany	Ostatnia zmiana statusu
Rozpoczęcie procedury nadawania certyfikatu	1	18.12.2020	18.12.2020,

PODGLĄD SZCZEGÓŁÓW

Podstawowe informacje regulaminowe

WARSZAWA 2022



Kto może przystąpić do Cyklu III – kryteria wyjściowe [1]

Cykl III

Certyfikat może otrzymać tylko Szkółka Piłkarska rozumiana jako **cały klub sportowy**, niezależnie od wewnętrznych podziałów organizacyjnych.

Certyfikat może otrzymać tylko szkółka będąca klubem sportowym w rozumieniu Ustawy o sporcie. **Klub sportowy działa jako osoba prawna** zatem do Cyklu III nie mogą przystąpić Szkółki prowadzone w formie jednoosobowej działalności gospodarczej, spółek osobowych, lub zakłady publiczne itp.; Szczególnym rodzajem klubu sportowego jest **uczniowski klub sportowy**.

Certyfikat może otrzymać tylko Szkółka, która **jest członkiem PZPN**.

Szkółki muszą posiadać **sekcję piłki nożnej**. Przez sekcję piłki nożnej w rozumieniu art.15 par.1 ust.1 Statutu PZPN należy rozumieć jedyną lub wyodrębnioną organizacyjnie część klubu sportowego, mogącą obejmować pierwszą drużynę seniorów, drużynę rezerwową oraz zespoły młodzieżowe w liczbie wymaganej dla danej klasy rozgrywkowej przez stosowne przepisy.

Kto może przystąpić do Cyklu III - kryteria wyjściowe [2]

Cykl III

Certyfikat mogą otrzymać Szkółki, które prowadzą samodzielnie szkolenie dzieci w co najmniej jednej kategorii wiekowej Junior G – Junior D (U6 - U13) nieprzerwanie w okresie nie krótszym niż przez ostatnie dwa pełne Sezony Piłkarskie przed Sezonem, w którym składany jest Formularz Zgłoszeniowy, **nie przekazując w drodze umowy kompetencji zarządczych lub zadań związanych ze szkoleniem innemu podmiotowi.**

Certyfikat będą mogły otrzymać Szkółki, które brały udział lub zgłosiły się do udziału w Oficjalnych Rozgrywkach Krajowych i/lub Wojewódzkich w Sezonie Piłkarskim, w trakcie, którego rozpoczęły ubieganie się o przyznanie Certyfikatu i posiadają co najmniej jedną Drużynę, w dowolnej kategorii wiekowej od Junior G do Junior D (U6 - U13), **która uczestniczy w Oficjalnych Rozgrywkach Krajowych i Wojewódzkich przez cały okres obowiązywania Certyfikatu PZPN**

Certyfikat PZPN mogą otrzymać Szkółki, które **posiadają ważne i obowiązujące umowy:**

- > do korzystania z boisk i infrastruktury znajdującej się na obiekcie, na którym prowadzone będą zajęcia w Szkółce Piłkarskiej;
- > z Trenerami potwierdzonymi w Sztabie Szkoleniowym Szkółki Piłkarskiej

Kto nie może przystąpić do Cyklu III

Zarejestrować się w Systemie Certyfikacji PZPN w celu ubiegania się o Certyfikat PZPN w Cyklu III **nie będą mogli**:

- 1) Szkółki Piłkarskie, które posiadają Certyfikat PZPN nadany na Cykl II Programu Certyfikacji
- 2) Szkółki Piłkarskie, którym odebrano Certyfikat PZPN w roku kalendarzowym w którym szkółka składa Formularz rejestracyjny/Zgłoszeniowy (czyli **w 2022**)
- 3) Szkółki Piłkarskie, które posiadają zaległości (w szczególności nierozliczonych, niewykorzystanych lub niezwróconych kwot dofinansowania) wobec PZPN z tytułu dofinansowania ze środków publicznych uzyskanego w poprzednich Cyklach Programu. Ograniczenie to znajduje zastosowanie również wtedy, gdy jakiegokolwiek Podmioty Powiązane posiadają zaległości. Oznacza to, że brak rozliczenia przez jedną szkółkę może zablokować prawo do wzięcia udziału w Cyklu III wszystkim szkółkom z tej grupy zainteresowanym udziałem w Programie, w tym również podmiotów franczyzowych.

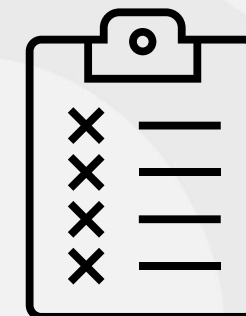

Wskazówki dla Szkółek przygotowujących się do udziału w Cyklu III [1]

1. Szkołka piłkarska w Cyklu III Programu Certyfikacji będzie rozpoznawana pod nazwą podmiotu widniejącą w bazie GUS pod podanym przez Szkołkę numerem REGON. W czasie rejestracji podmiotu w systemie Certyfikacji PZPN Szkołka **może, ale nie musi, podać nazwę zwyczajową klubu piłkarskiego**. Jeżeli Szkołka zdecyduje się na to, powinna pamiętać, że nazwa zwyczajowa musi być zgodna z nazwą zwyczajową podaną w systemie Extranet.

Podpowiedź: Sprawdź w systemie Extranet nazwę zwyczajową swojego klubu. Jeżeli nie jest ona zgodna z obecnie używaną nazwą, zwróć się do macierzystego Związku Piłki Nożnej w celu dokonania edycji nazwy w systemie Extranet co umożliwi posługiwanie się tą nazwą w Programie Certyfikacji PZPN.

„Nazwa Zwyczajowa Szkołki – nazwa używana przez Szkołkę za zgodą właściwego Wojewódzkiego Związku Piłki Nożnej w trybie uchwały o członkostwie.”

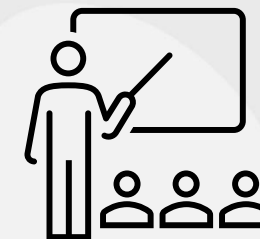

Wskazówki dla Szkółek przygotowujących się do udziału w Cyklu III [2]

2. Zaświadczenia potwierdzające, iż podmiot bierze udział w Oficjalnych Rozgrywkach Krajowych i Wojewódzkich wskazując te w których uczestniczy **minimum jedna Drużyna Szkółki Piłkarskiej** w kategoriach wiekowych Junior G – Junior D.

Jeżeli klub sportowy uczestniczy w rozgrywkach, które nie są prowadzone w Extranecie, należy wystąpić do macierzystego ZPN o wydanie zaświadczenia potwierdzającego zgłoszenie przynajmniej jednej Drużyny (Junior G – Junior D) do rozgrywek organizowanych przez ten Związek w Sezonie 2021/2022.

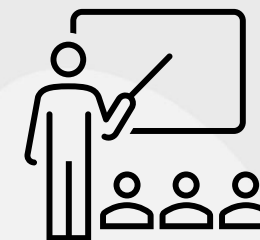

Zaświadczenie powinno zawierać:

- a) Dokładne wskazanie klubu: **nazwa podmiotu plus numer REGON lub NIP;**
- b) **Datę wystawienia** zaświadczenia;
- c) **Wskazanie Drużyny lub Drużyn**, które Szkółka zgłosiła do udziału w Rozgrywkach oraz wskazanie, **w których rozgrywkach** będą uczestniczyć lub uczestniczą;
- d) Podpis osoby wystawiającej dokument.

Wskazówki dla Szkółek przygotowujących się do udziału w Cyklu III [3]

3. Szkołka w trakcie rejestracji w Systemie zobowiązana będzie do przedłożenia w Systemie Zarządzania Szkółką **poświadczenia formy prawnej podmiotu** zawierającej informację na temat **składu organów** podmiotu prowadzącego szkołkę oraz **zasadę reprezentacji** (informacja ilu członków Zarządu musi złożyć oświadczenie dla ważności czynności prawnej – np. kto i ilu członków Zarządu musi złożyć podpis pod umową dla jej ważności. Dokument wymagany to aktualny odpis z KRS lub odpis z ewidencji prowadzonej przez właściwy organ publiczny.

4. W przypadku, gdy do składania oświadczeń woli przez szkołkę potrzebna jest więcej niż jedna osoba, każda osoba (z wyjątkiem prokury samoistnej) wypełniająca formularz rejestracyjny musi posiadać **pełnomocnictwo** wystawione **zgodnie z zasadą reprezentacji szkołki**. Dodatkowo pełnomocnictwo musi zawierać: datę wystawienia, dane osoby umocowanej, dane podmiotu wystawiającego pełnomocnictwo (nawa klubu oraz numer REGON lub NIP) oraz umocowanie do składania i odbierania oświadczeń w imieniu Szkołki w ramach Programu Certyfikacji PZPN w Cyklu III.

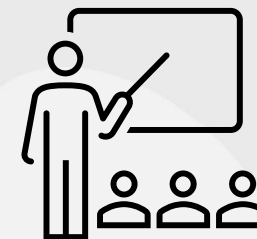

Wskazówki dla Szkółek przygotowujących się do udziału w Cyklu III [4]

5. Brak zaległości finansowych wobec macierzystego Związku Piłki Nożnej - zgodnie z kryteriami Programu Certyfikacji Szkółka musi przedłożyć aktualne zaświadczenie z Wojewódzkiego ZPN o braku zaległości finansowych, które powinno zawierać: datę wystawienia, dokładne dane klubu którego dotyczy (nazwa klubu oraz numer REGON lub NIP) oraz podpis osoby wystawiającej zaświadczenie. **Zaświadczenie nie może być wydane wcześniej niż 7 miesięcy przed datą złożenia Formularza Zgłoszeniowego.**

6. Brak zaległości finansowych wobec ZUS i US. **Zaświadczenie nie może być wydane wcześniej niż 7 miesięcy przed datą złożenia Formularza Zgłoszeniowego.**

7. W Cyklu III Programu Certyfikacji PZPN szkółka musi przedłożyć **Zaświadczenia o niefigurowaniu trenerów w Rejestrze Sprawców Przestępstw na Tle Seksualnym.** Zaświadczenia pozyskuje się online za pośrednictwem strony: www.rps.ms.gov.pl. Procedura uzyskania tego dokumentu opisana jest w Zał. 5 do Regulaminu.

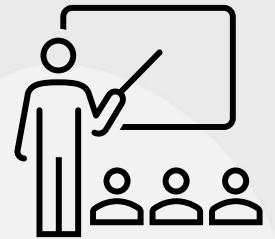

Wskazówki dla Szkółek przygotowujących się do udziału w Cyklu III [5]

8. Szkółki Piłkarskie aplikujące do Cyklu III powinny jak najwcześniej wystąpić o wydanie Zaświadczeń z Krajowego Rejestru Karnego oraz Rejestru Sprawców Przestępstw na Tle Seksualnym. Proces wydawania tych dokumentów może trwać dłużej niż przewidywany termin ustawowy (!).

9. Szkółki Piłkarskie aplikujące do Cyklu III powinny przed rozpoczęciem aplikacji do Programu sprawdzić czy posiadają wszystkie tytuły prawne do korzystania z boisk treningowych. Tytuł prawny do boiska to: odpis Księgi Wieczystej (w przypadku własności), umowa najmu, użytkowania (również nieodpłatnego), umowa zarządcy obiektu itp. W przypadku umów, gwarantujących wyłączność korzystania z boisk treningowych nie będzie wymagane przedłożenie harmonogramu korzystania z boisk. W każdym innym przypadku Szkółka musi posiadać harmonogram (kalendarz) korzystania z każdego boiska treningowego.

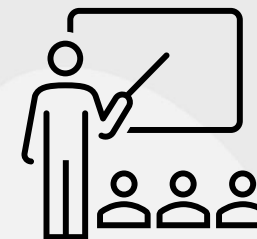

Kryteria Programu Certyfikacji

2022





Kryterium - Kwalifikacje Trenerów (poziom brązowy)

- ✓ Trenerzy w Szkółce Piłkarskiej muszą mieć ważną licencję trenerską minimum **Grassroots C/UEFA C** albo wyższą.
- ✓ W każdej drużynie musi być przypisany w funkcji I Trenera minimum jeden Trener z ważną licencją minimum **Grassroots C/UEFA C** albo wyższą, na maksymalnie **20 Zawodników** w Drużynie;
- ✓ W przypadku, gdy Drużyna liczy **21 lub więcej Zawodników**, dodatkowo wymagane jest przypisanie w funkcji II Trenera jednego Trenera z ważną licencją minimum **Grassroots C/UEFA C** albo wyższą, na każdą kolejną rozpoczętą grupę 20 Zawodników;
- ✓ Na treningu musi być obecny Trener pełniący funkcję I Trenera z ważną licencją minimum **Grassroots C/UEFA C** albo wyższą.
- ✓ W przypadku, gdy w Drużynie przypisano 21 lub więcej Zawodników, dodatkowo wymagana jest obecność na treningu jednego Trenera z ważną licencją minimum **Grassroots C/UEFA C** albo wyższą pełniącego funkcję II Trenera na kolejną rozpoczętą grupę Zawodników aż do maksymalnej liczby 24 Zawodników w Drużynie. Liczba Trenerów obecnych na Treningu zależy od liczby Zawodników przypisanych do Drużyny, a nie od faktycznej obecności Zawodników na treningu.
- ✓ **Jeden trener** może być przypisany maksymalnie do **3 Drużyn** w dowolnej kategorii wiekowej. Wyjątek stanowi przypadek, gdy Trener przypisany jest wyłącznie do Drużyn w kategorii wiekowej Skrzat – w tym przypadku trener może prowadzić maksymalnie **4 Drużyny** w kategorii Skrzat.



Kryterium - Kwalifikacje Trenerów (poziom srebrny)

- ✓ W Szkółce Piłkarskiej poza Trenerami z ważną licencją **Grassroots C/UEFA C**, musi być zatrudniony co najmniej jeden Trener posiadający ważną licencję trenerską minimum **UEFA B** albo wyższą;
- ✓ W każdej drużynie musi być przypisany w funkcji I Trenera minimum jeden Trener z ważną licencją minimum **UEFA B** albo wyższą, na maksymalnie **14 Zawodników** w Drużynie;
- ✓ W przypadku, gdy Drużyna liczy **15 lub więcej Zawodników**, dodatkowo wymagane jest przypisanie w funkcji II Trenera jednego Trenera z ważną licencją minimum **Grassroots C/UEFA C** albo wyższą, na kolejną rozpoczętą grupę Zawodników aż do maksymalnej liczby 24 Zawodników w Drużynie;
- ✓ Na treningu musi być obecny Trener pełniący funkcję I Trenera z ważną licencją UEFA B albo wyższą.
- ✓ W przypadku, gdy w Drużynie przypisano 15 lub więcej Zawodników, dodatkowo wymagana jest obecność na treningu jednego Trenera z ważną licencją minimum **Grassroots C/UEFA C** albo wyższą pełniącego funkcję II Trenera, na każdą kolejną rozpoczętą grupę 14 Zawodników. Liczba Trenerów obecnych na Treningu zależy od liczby Zawodników przypisanych do Drużyny, a nie od faktycznej obecności Zawodników na treningu;
- ✓ Jeden trener może być przypisany maksymalnie do **2 Drużyn**. Wyjątek stanowi przypadek, gdy Trener przypisany jest wyłącznie do Drużyn w kategorii wiekowej Skrzat – w tym przypadku trener może prowadzić maksymalnie **4 Drużyny** w kategorii Skrzat;



Kryterium - Kwalifikacje Trenerów (poziom złoty)

- ✓ W Szkółce Piłkarskiej poza Trenerami z ważną licencją **Grassroots C/UEFA C**, musi być zatrudniony co najmniej jeden Trener posiadający ważną licencję trenerską minimum **UEFA B** albo wyższą;
- ✓ W każdej drużynie musi być przypisany w funkcji I Trenera minimum jeden Trener z ważną licencją minimum **UEFA B** albo wyższą, na maksymalnie **12 Zawodników** w Drużynie;
- ✓ W przypadku, gdy Drużyna liczy **13 lub więcej Zawodników**, dodatkowo wymagane jest przypisanie w funkcji II Trenera jednego Trenera z ważną licencją minimum **Grassroots C/UEFA C** albo wyższą, na kolejną rozpoczętą grupę 12 Zawodników;
- ✓ Na treningu musi być obecny Trener pełniący funkcję I Trenera z ważną licencją **UEFA B** albo wyższą.
- ✓ W przypadku, gdy w Drużynie przypisano 13 lub więcej Zawodników, dodatkowo wymagana jest obecność na treningu jednego Trenera z ważną licencją minimum **Grassroots C/UEFA C** albo wyższą pełniącego funkcję II Trenera, na każdą kolejną rozpoczętą grupę 12 Zawodników. Liczba Trenerów obecnych na Treningu zależy od liczby Zawodników przypisanych do Drużyny, a nie od faktycznej obecności Zawodników na treningu;
- ✓ Jeden Trener może być przypisany maksymalnie do **2 Drużyn**. Wyjątek stanowi przypadek, gdy Trener przypisany jest wyłącznie do Drużyn w kategorii wiekowej Skrzat – w tym przypadku Trener może prowadzić maksymalnie **4 Drużyny** w kategorii Skrzat;
- ✓ Jeżeli Szkółka Piłkarska posiada zespół w kategorii wiekowej D (młodzik) uczestniczący w Oficjalnych Rozgrywkach Krajowych – Trenerem prowadzącym ten Zespół musi być Trener pełniący funkcje I lub II Trenera w Drużynach D1 lub D2 zgłoszonych w Programie Certyfikacji PZPN.

Kryterium – Definicja Drużyny



Drużyna – to grupa Zawodników potwierdzonych w Szkółce Piłkarskiej, w określonej kategorii wiekowej zgodnie z Unifikacją PZPN, która nie może być mniejsza niż **10 Zawodników** i nie większa niż **24 Zawodników**, prowadzona przez minimum jednego Trenera Licencjonowanego (I Trener) i która spełnia kryteria opisane w Załączniku numer 2 do Regulaminu. Wyróżnia się dwa typy Drużyn: chłopięca i dziewczęca. W Drużynie chłopięcej mogą zostać przypisane dziewczynki zgodnie z zasadami tworzenia drużyn dla poszczególnych kategorii wiekowych. W Drużynie dziewczęcej mogą zostać przypisani chłopcy w kategorii wiekowej zgodnej z kategorią wiekową określoną dla Drużyny lub rok młodsi, w liczbie nie przekraczającej proporcji jeden chłopiec na pięć dziewczynek w Drużynie.

Kryterium – Definicja Drużyny – Zasady tworzenia Drużyn



DRUŻYNA CHŁOPIĘCA ORAZ MIESZANA

W Szkółkach Piłkarskich na poziomie brązowym/srebrnym/złotym w Drużynie chłopięcej mogą trenować Zawodnicy w trzech bezpośrednio następujących po sobie kategoriach wiekowych:

- w Drużynie utworzonej w kategorii wiekowej **G2 (Skrzaty – U6)** mogą trenować zawodnicy z kategorii wiekowej od U5 do U7 (zawodniczki albo U5 - U8).
- w Drużynie utworzonej w kategorii wiekowej **G1 (Skrzaty – U7)** mogą trenować zawodnicy z kategorii od U5 do U7 (zawodniczki U6-U8) albo od U6 do U8 (zawodniczki U7-U9).
- w Drużynie utworzonej w kategorii wiekowej **F2 (Żaki – U8)** mogą trenować zawodnicy z kategorii od U6 do U8 (zawodniczki U7-U9) albo od U7 do U9 (zawodniczki U8-U10).
- w Drużynie utworzonej w kategorii wiekowej **F1 (Żaki – U9)** mogą trenować zawodnicy z kategorii od U7 do U9 (zawodniczki U8-U10) albo od U8 do U10 (zawodniczki U9-U11).
- w Drużynie utworzonej w kategorii wiekowej **E2 (Orlik – U10)** mogą trenować zawodnicy z kategorii od U8 do U10 (zawodniczki U9-U11) albo od U9 do U11 (zawodniczki U10-U12).
- w Drużynie utworzonej w kategorii wiekowej **E1 (Orlik – U11)** mogą trenować zawodnicy z kategorii od U9 do U11 (zawodniczki U10-U12) albo od U10 do U12 (zawodniczki U11-U13).
- w Drużynie utworzonej w kategorii wiekowej **D2 (Młodzik – U12)** mogą trenować zawodnicy z kategorii od U10 do U12 (zawodniczki U11-U13) albo od U11 do U13 (zawodniczki U12-U14).
- w Drużynie utworzonej w kategorii wiekowej **D1 (Młodzik – U13)** mogą trenować zawodnicy z kategorii od U11 do U13 (zawodniczki U12-U14) albo od U12 do U14 (zawodniczki U13-U15).

DRUŻYNA DZIEWCZĘCA

W Szkółkach Piłkarskich na poziomie brązowym/srebrnym/złotym w Drużynie dziewczęcej mogą trenować 3 kategorie wiekowe Zawodniczek w trzech bezpośrednio następujących po sobie kategoriach wiekowych:

- ✓ w Drużynie utworzonej w kategorii wiekowej G2 (Skrzaty – U6) mogą trenować zawodniczki z kategorii od U5 do U8;
- ✓ w Drużynie utworzonej w kategorii wiekowej G1 (Skrzaty – U7) mogą trenować zawodniczki z kategorii od U5 do U8 albo U7 do U9;
- ✓ w Drużynie utworzonej w kategorii wiekowej F2 (Żaki – U8) mogą trenować zawodniczki z kategorii od U5 do U8 albo od U7 do U9 albo od U8 do U10;
- ✓ w Drużynie utworzonej w kategorii wiekowej F1 (Żaki – U9) mogą trenować zawodniczki z kategorii od U7 do U9 albo od U8 do U10 albo od U9 do U11;
- ✓ w Drużynie utworzonej w kategorii wiekowej E2 (Orlik – U10) mogą trenować zawodniczki z kategorii od U8 do U10 albo od U9 do U11 albo od U10 do U12;
- ✓ w Drużynie utworzonej w kategorii wiekowej E1 (Orlik – U11) mogą trenować zawodniczki z kategorii od U9 do U11 albo od U10 do U12 albo od U11 do U13;
- ✓ w Drużynie utworzonej w kategorii wiekowej D2 (Młodzik – U12) mogą trenować zawodniczki z kategorii od U10 do U12 albo od U11 do U13 albo od U12 do U14;
- ✓ w Drużynie utworzonej w kategorii wiekowej D1 (Młodzik – U13) mogą trenować zawodniczki z kategorii od U11 do U13 albo od U12 do U14 albo od U13 do U15;

Kryterium – Wymagana liczba drużyn



Szkółka, z zastrzeżeniem obowiązku potwierdzenia i przypisania wszystkich Zawodników w Szkółce Piłkarskiej, musi posiadać i prowadzić:

- a) **SZKÓŁKI CHŁOPIĘCE LUB MIESZANE** - minimum **3 Drużyny (chłopięce lub dziewczęce)** prowadzone zgodnie z wytycznymi Unifikacji PZPN, w kategorii wiekowej Junior G/F/E/D (U6 - U13), **w co najmniej 3 z ww. kategorii wiekowych**, albo
- b) **SZKÓŁKI DZIEWCZĘCE** - minimum **3 Drużyny dziewczęce**, prowadzone zgodnie z wytycznymi Unifikacji PZPN, w kategorii wiekowej Junior G/F/E/D (U6 - U13), **w co najmniej 3 z ww. kategorii wiekowych**, w przypadku, gdy Szkółka Piłkarska prowadzi szkolenie skierowane wyłącznie do dziewcząt (brak Drużyn chłopięcych)



Szkółka, z zastrzeżeniem obowiązku potwierdzenia i przypisania wszystkich Zawodników w Szkółce Piłkarskiej, musi posiadać i prowadzić:

- a) **SZKÓŁKI CHŁOPIĘCE LUB MIESZANE** - minimum **5 Drużyn (chłopięcych lub dziewczęcych)** prowadzonych zgodnie z wytycznymi Unifikacji PZPN, w kategorii wiekowej Junior G/F/E/D (U6 - U13), w co najmniej 3 z ww. kategorii wiekowych, albo
- b) **SZKÓŁKI DZIEWCZĘCE** - minimum **3 Drużyny dziewczęce**, przynajmniej po 1 Drużynie w kategorii wiekowej Junior F/E/D w przypadku, gdy Szkółka Piłkarska prowadzi szkolenie skierowane wyłącznie do dziewcząt (brak Drużyn chłopięcych)



Szkółka, z zastrzeżeniem obowiązku potwierdzenia i przypisania wszystkich Zawodników w Szkółce Piłkarskiej, musi posiadać i prowadzić:

- a) **SZKÓŁKI CHŁOPIĘCE LUB MIESZANE** - utworzyć **minimum 7 Drużyn chłopięcych*** prowadzonych zgodnie z wytycznymi Unifikacji PZPN, w kategorii wiekowej Junior G/F/E/D (U6 - U13) w tym: co najmniej jedną Drużynę chłopięcą w kat. wiekowych Junior G2/G1 (U6/U7) oraz po jednej Drużynie w każdej z kat. wiekowych Junior F2, F1, E2, E1, D2, D1 (U8-U13).
* Dodatkowo Szkółka Piłkarska musi posiadać minimum 1 Drużynę dziewczęcą, albo
- b) **SZKÓŁKI DZIEWCZĘCE** - minimum **4 Drużyny dziewczęce** w każdej z kategorii wiekowej Junior F/E/D w przypadku, gdy Szkółka Piłkarska prowadzi szkolenie skierowane wyłącznie do dziewcząt (brak Drużyn chłopięcych)



Kryterium – Infrastruktura sportowa (poziom brązowy)

1. Szkółka Piłkarska musi zgłosić w Systemie Zarządzania Szkółką Piłkarską wszystkie obiekty treningowe, wykorzystywane przez Drużyny w czasie Wydarzeń.
2. Szkółka Piłkarska musi wykazać (przedstawić stosowne umowy lub akt własności), iż przez cały okres obowiązywania Certyfikatu PZPN, jest uprawniona do korzystania z boisk wykorzystywanych w czasie Wydarzeń zgłoszonych w Systemie Zarządzania Szkółką Piłkarską:
 - a) Kategorie wiekowe Junior G,F,E (U6 - U11) – boisko o wymiarach **min. 50m x min. 26m**
 - b) Kategoria wiekowa Junior D (U12 - U13) – boisko o wymiarach **min. 70m x min. 45m**
 - c) Umowa zawarta pomiędzy Szkółką Piłkarską oraz właścicielem lub zarządcą obiektu treningowego musi spełniać następujące kryteria:
 - Zawierać datę zawarcia umowy,
 - Określać dokładnie strony umowy (w szczególności numer REGON lub KRS Szkółki Piłkarskiej),
 - Dokładnie wskazać przedmiot umowy (w szczególności zawierać informacje na temat udostępnionych boisk i infrastruktury),
 - Określać warunki czasowe wykorzystywania boisk piłkarskich udostępnianych w ramach umowy (z podaniem dni i godzin dostępności tych boisk),
 - Wskazywać na jaki czas umowa została zawarta,
 - Zawierać podpisy osób składających oświadczenia woli w imieniu obu stron umowy (zgodne z zasadą reprezentacji tych podmiotów).
3. Szkółka Piłkarska w czasie treningu musi zapewnić Drużynom odpowiednią przestrzeń na boisku do przeprowadzenia zajęć.



Kryterium - Infrastruktura sportowa (poziom srebrny)

1. Szkółka Piłkarska musi zgłosić w Systemie Zarządzania Szkółką Piłkarską wszystkie obiekty treningowe, wykorzystywane przez Drużyny w czasie Wydarzeń.
2. Szkółka Piłkarska musi wykazać (przedstawić stosowne umowy lub akt własności), iż przez cały okres obowiązywania Certyfikatu PZPN, jest uprawniona do korzystania z boisk wykorzystywanych w czasie Wydarzeń zgłoszonych w Systemie Zarządzania Szkółką Piłkarską:
 - a) **Kategorie wiekowe Junior G,F,E (U6 - U11)** – boisko o wymiarach **min. 50m x min. 26m**
 - b) **Kategoria wiekowa Junior D (U12 - U13)** – boisko o wymiarach **min. 70m x min. 45m**
 - c) Umowa zawarta pomiędzy Szkółką Piłkarską oraz właścicielem lub zarządcą obiektu treningowego musi spełniać następujące kryteria:
 - Zawierać datę zawarcia umowy
 - Określać dokładnie strony umowy (w szczególności numer REGON lub KRS Szkółki Piłkarskiej)
 - Dokładnie wskazać przedmiot umowy (w szczególności zawierać informacje na temat udostępnionych boisk i infrastruktury)
 - Wskazywać na jaki czas umowa została zawarta
 - Zawierać podpisy osób składających oświadczenia woli w imieniu obu stron umowy (zgodne z zasadą reprezentacji tych podmiotów)
3. Obiekty sportowe, z których korzysta szkółka muszą posiadać **zaplecze sanitarne** (toaleta) oraz **szatnie**, do których szkółka posiada tytuł prawny wykazany w umowie.
4. Szkółka Piłkarska w czasie treningu musi zapewnić Drużynom odpowiednią przestrzeń na boisku do przeprowadzenia zajęć.



Kryterium - Infrastruktura sportowa (poziom złoty)

1. Szkółka Piłkarska musi zgłosić w Systemie Zarządzania Szkółką Piłkarską wszystkie obiekty treningowe, wykorzystywane przez Drużyny w czasie Wydarzeń.
2. Szkółka Piłkarska musi wykazać (przedstawić stosowne umowy lub akt własności), iż przez cały okres obowiązywania Certyfikatu PZPN, jest uprawniona do korzystania z boisk wykorzystywanych w czasie Wydarzeń zgłoszonych w Systemie Zarządzania Szkółką Piłkarską:
 - a) **Kategoria wiekowa Junior G-D (U6 - U13)** – boisko o wymiarach **min. 70 m x min. 45m**
 - b) **Umowa zawarta pomiędzy Szkółką Piłkarską oraz właścicielem lub zarządcą obiektu treningowego musi spełniać następujące kryteria:**
 - Zawierać datę zawarcia umowy
 - Określać dokładnie strony umowy (w szczególności numer REGON lub KRS Szkółki Piłkarskiej)
 - Dokładnie wskazać przedmiot umowy (w szczególności zawierać informacje na temat udostępnionych boisk i infrastruktury)
 - Określać warunki czasowe wykorzystywania boisk piłkarskich udostępnianych w ramach umowy (z podaniem dni i godzin dostępności tych boisk)
 - Wskazywać na jaki czas umowa została zawarta
 - Zawierać podpisy osób składających oświadczenia woli w imieniu obu stron umowy (zgodne z zasadą reprezentacji tych podmiotów)
3. Obiekty sportowe, z których korzysta szkółka muszą posiadać **zaplecze sanitarne** (toaleta) oraz **szatnie**, do których szkółka posiada tytuł prawny wykazany w umowie.
4. Obiekty sportowe z których korzysta szkółka muszą posiadać **magazyn sportowy**, do których szkółka posiada tytuł prawny wykazany w umowie.
5. Szkółka Piłkarska w czasie treningu musi zapewnić Drużynom odpowiednią przestrzeń na boisku do przeprowadzenia zajęć.



Kryterium – infrastruktura sportowa

Szkółka Piłkarska w czasie treningu musi zapewnić Drużynom odpowiednią przestrzeń na boisku do przeprowadzenia zajęć:

BOISKA - każdy poziom				
Etap	Skrzat	Żak	Orlik	Młodzik
Nazwa	G2 G1	F2 F1	E2 E1	D2 D1
Wiek	U6 U7	U8 U9	U10 U11	U12 U13
BOISKO - min. 90m x 45m	1/6	1/4	1/4	1/4
BOISKO - min. 70m x 45m; max. 89m x 45m	1/4	1/2	1/2	1/2
BOISKO - min. 50m x 26m; max. 69m x 44m	1/2	1/2	1/1	1/1
BOISKO - min. 40m x 20m; max. 49m x 25m	1/2	1/2	1/1	1/1*
BOISKO - min. 28m x 15m; max. 39m x 19m	1/1	1/1	1/1	1/1*

* - trening dopuszczalny tylko w przypadku okresu zimowego, gdy warunki pogodowe nie pozwalają na trening na obiekcie o odpowiedniej wielkości. Należy zwrócić szczególną uwagę na zaplanowanie jednostki treningowej i dostosowanie środków treningowych do szczególnych warunków infrastrukturalnych (dokładnie opisany konspekt treningowy).

Kryterium – Sprzęt treningowy



Szkółka musi posiadać:

1. Minimum **1 piłkę** na zawodnika na treningu, o **rozmiarze zgodnym** z wytycznymi Unifikacji PZPN, dla danej kategorii wiekowej Drużyny.
2. **Bramki** o rozmiarze zgodnym z wytycznymi Unifikacji PZPN dla danej kategorii wiekowej.
3. **Pozostały sprzęt treningowy:** stożki, pachołki, oznaczniki, tyczki, min. **2** mini bramki. *



Szkółka musi posiadać:

1. Minimum **1 piłkę** na zawodnika na treningu, o **rozmiarze zgodnym** z wytycznymi Unifikacji PZPN dla kategorii wiekowej Drużyny.
2. **Bramki** o rozmiarze zgodnym z wytycznymi Unifikacji PZPN dla danej kategorii wiekowej
3. **Pozostały sprzęt treningowy:** stożki, pachołki, oznaczniki, tyczki, min. **4** mini bramki *



Szkółka musi posiadać:

1. Minimum **1 piłkę** na zawodnika na treningu, o **rozmiarze zgodnym** z wytycznymi Unifikacji PZPN dla kategorii wiekowej Drużyny.
2. **Bramki** o rozmiarze zgodnym z wytycznymi Unifikacji PZPN dla danej kategorii wiekowej
3. **Pozostały sprzęt treningowy:** stożki, pachołki, oznaczniki, tyczki, min. **8** mini bramek *
4. Jednakowe stroje treningowe

* Mini bramka – to bramka o rozmiarach mniejszych niż 3m x 1m w zalecanych rozmiarach 1,20m x 0,8m

Kryterium – Partycypacja



1. Wszyscy Zawodnicy uczestniczący z zajęciach treningowych w Szkółce Piłkarskiej, muszą być Potwierdzeni oraz zarejestrowani w Systemie Zarządzania Szkółką Piłkarską;
2. Szkółka Piłkarska ma również obowiązek przypisać Zawodników do odpowiednich Drużyn zgodnie z zasadami określonymi w Regulaminie;
3. Szkółka Piłkarska musi prowadzić i uzupełniać listę obecności na każdych zajęciach treningowych.



1. Wszyscy Zawodnicy uczestniczący z zajęciach treningowych w Szkółce Piłkarskiej, muszą być Potwierdzeni oraz zarejestrowani w Systemie Zarządzania Szkółką Piłkarską;
2. Szkółka Piłkarska ma również obowiązek przypisać Zawodników do odpowiednich Drużyn zgodnie z zasadami określonymi w Regulaminie;
3. Szkółka Piłkarska musi prowadzić i uzupełniać listę obecności na każdych zajęciach treningowych;
4. Szkółka Piłkarska ma obowiązek zorganizowania lub współzorganizowania turnieju co najmniej na poziomie lokalnym (gmina/dzielnica) dla min. **6 Drużyn** spoza Szkółki Piłkarskiej, co najmniej raz w terminie do 31.12.2022.



1. Wszyscy Zawodnicy uczestniczący z zajęciach treningowych w Szkółce Piłkarskiej, muszą być Potwierdzeni oraz zarejestrowani w Systemie Zarządzania Szkółką Piłkarską;
2. Szkółka Piłkarska ma również obowiązek przypisać Zawodników do odpowiednich Drużyn zgodnie z zasadami określonymi w Regulaminie;
3. Szkółka Piłkarska musi prowadzić i uzupełniać listę obecności na każdych zajęciach treningowych;
4. Szkółka ma obowiązek zorganizowania lub współzorganizowania turnieju co najmniej na poziomie regionalnym (powiat/województwo) dla min. **8 Drużyn** spoza szkółki co najmniej raz w terminie do 31.12.2022.

Kryterium – Aktualności i informacje o Szkółce Piłkarskiej



1. Szkółka ma obowiązek utrzymywania aktualnych informacji o szkółce tj. nazwa, lokalizacja Wydarzeń, liczba drużyn, kadra szkoleniowa, harmonogram treningowy **na minimum 1 miesiąc kalendarzowy w przód** na oficjalnym portalu PZPN ŁączyNasPiłka.pl.
2. Wszystkie informacje, o których mowa w punkcie 1, Administrator Szkółki Piłkarskiej zamieszcza w Systemie Zarządzania Szkółką Piłkarską, najpóźniej na 7 dni przed rozpoczęciem miesiąca kalendarzowego.



1. Szkółka ma obowiązek utrzymywania aktualnych informacji o szkółce tj. nazwa, lokalizacja Wydarzeń, liczba drużyn, kadra szkoleniowa, harmonogram treningowy **na minimum 1 miesiąc kalendarzowy w przód** na oficjalnym portalu PZPN ŁączyNasPiłka.pl.
2. Wszystkie informacje, o których mowa w punkcie 1, Administrator Szkółki Piłkarskiej zamieszcza w Systemie Zarządzania Szkółką Piłkarską, najpóźniej na 7 dni przed rozpoczęciem miesiąca kalendarzowego.
3. Szkółka ma obowiązek prowadzenia własnej strony internetowej oraz eksponowania informacji o przyznanym Certyfikacie na stronie startowej.



1. Szkółka ma obowiązek utrzymywania aktualnych informacji o szkółce tj. nazwa, lokalizacja Wydarzeń, liczba drużyn, kadra szkoleniowa, harmonogram treningowy **na minimum 1 miesiąc kalendarzowy w przód** na oficjalnym portalu PZPN ŁączyNasPiłka.pl.
2. Wszystkie informacje, o których mowa w punkcie 1, Administrator Szkółki Piłkarskiej zamieszcza w Systemie Zarządzania Szkółką Piłkarską, najpóźniej na 7 dni przed rozpoczęciem miesiąca kalendarzowego.
3. Szkółka ma obowiązek prowadzenia własnej strony internetowej oraz eksponowania informacji o przyznanym Certyfikacie na stronie startowej.



Kryterium – Opieka medyczna (poziom brązowy i srebrny)



1. Szkołka musi posiadać oświadczenie rodzica o zgodzie na uczestnictwo dziecka w zajęciach sportowych w szkółce oraz braku przeciwwskazań medycznych do uprawiania sportu.



1. Szkołka musi posiadać oświadczenie rodzica o zgodzie na uczestnictwo dziecka w zajęciach sportowych w szkółce oraz braku przeciwwskazań medycznych do uprawiania sportu.
2. Szkołki zobowiązane są do przeprowadzenia testów motorycznych **na podstawie ćwiczeń przygotowanych przez PZPN** co najmniej raz na rundę sezonu piłkarskiego.
3. Szkołka zobowiązana jest do posiadania badań lekarskich wszystkich zawodników, wykonanych na podstawie bilansu zdrowia przez **lekarza podstawowej opieki zdrowotnej**, zgodnie z rozporządzeniem Ministra Zdrowia z dnia 27 lutego 2019.

Kryterium – Opieka medyczna (poziom złoty)



1. Szkołka musi posiadać oświadczenie rodzica o zgodzie na uczestnictwo dziecka w zajęciach sportowych w szkółce oraz braku przeciwwskazań medycznych do uprawiania sportu.
2. Szkołki zobowiązane są do przeprowadzenia testów motorycznych na podstawie ćwiczeń przygotowanych przez PZPN co najmniej raz na **rundę sezonu piłkarskiego**.
3. Szkołka zobowiązana jest do posiadania badań lekarskich wszystkich zawodników, wykonanych na podstawie bilansu zdrowia przez lekarza podstawowej opieki zdrowotnej, zgodnie z rozporządzeniem Ministra Zdrowia z dnia 27 lutego 2019.
4. Szkołka musi posiadać przez cały okres obowiązywania Certyfikatu PZPN stałą współpracę z lekarzem medycyny sportowej oraz fizjoterapeutą. Umowa o stałej współpracy musi zawierać:
 - Zawierać datę zawarcia umowy
 - Określać dokładnie strony umowy (w szczególności numer REGON lub KRS Szkołki Piłkarskiej)
 - Dokładnie wskazać przedmiot umowy - w szczególności musi zawierać informacje na temat zakresu obowiązków usługodawcy względem Zawodników
 - Określać warunki dostępności usług dla Zawodników (obowiązek dostępności konsultacji ze specjalistą minimum raz w tygodniu dla każdego Zawodnika)
 - Wskazywać na jaki czas umowa została zawarta
 - Zawierać podpisy osób składających oświadczenia woli w imieniu obu stron umowy (zgodne z zasadą reprezentacji tych podmiotów)

Kryterium – Wymagania formalno-prawne (poziom brązowy i srebrny)



Szkółka musi przedstawić do wglądu przy wizycie kontrolnej i cyklicznym audycie szkoły:

1. **Aktualne*** zaświadczenia o niekaralności każdego trenera szkoły (z Krajowego Rejestru Karnego oraz Rejestru przestępstw na tle seksualnym).
2. Potwierdzenie prowadzenia szkolenia dzieci w co najmniej jednej kategorii wiekowej Junior G – Junior D (U6-U13) w okresie nie krótszym niż przez ostatnie dwa pełne Sezony piłkarskie



Szkółka musi przedstawić do wglądu przy wizycie kontrolnej i cyklicznym audycie szkoły:

1. **Aktualne*** zaświadczenia o niekaralności każdego trenera szkoły (z Krajowego Rejestru Karnego oraz Rejestru przestępstw na tle seksualnym).
2. Potwierdzenie prowadzenia szkolenia dzieci w co najmniej jednej kategorii wiekowej Junior G – Junior D (U6-U13) w okresie nie krótszym niż przez ostatnie dwa pełne Sezony Piłkarskie.

*Aktualne zaświadczenie z KRK i RSTPS to dokument, który wydano nie później niż przed upływem 12 m-cy przed dniem wizyty kontrolnej/audytu rocznego.

Kryterium – Wymagania formalno-prawne (poziom złoty)



Szkółka musi przedstawić do wglądu przy wizycie kontrolnej i cyklicznym audycie szkółki:

1. **Aktualne*** zaświadczenia o niekaralności każdego trenera szkółki (z Krajowego Rejestru Karnego oraz Rejestru przestępstw na tle seksualnym).
2. Potwierdzenie prowadzenia szkolenia dzieci w co najmniej jednej kategorii wiekowej Junior G – Junior D (U6-U13) w okresie nie krótszym niż przez ostatnie dwa pełne Sezony piłkarskie.
3. Potwierdzenie właścicielstwa / formy prawnej.
4. Zatrudnioną osobę do zarządzania działaniami szkółki.

* Aktualne zaświadczenie z KRK i RSTPS to dokument, który wydano nie później niż przed upływem 12 m-cy przed dniem wizyty kontrolnej./audytu rocznego



Kryterium – Program Szkolenia (poziom brązowy)

Realizowanie **Programu Szkolenia PZPN** albo posiadanie i realizowanie **autorskiego programu szkolenia** zgodnego z wytycznymi Polskiego Związku Piłki Nożnej do tworzenia autorskich programów szkolenia dla szkółek ubiegających się o Certyfikat Polskiego Związku Piłki Nożnej, który zawiera: cele i zadania szkoleniowe dla każdej kategorii wiekowej zgodnie z etapizacją procesu szkolenia, model treningu, ogólne wytyczne szkoleniowe dla każdej kategorii wiekowej w zakresie struktury rzeczowej treningu z podziałem na dwa półroczne makrocykle szkoleniowe zgodnie z wytycznymi dla poziomu Brązowego Certyfikatu oraz regulamin Szkółki, które stanowią odrębny Załącznik do Regulaminu. Za półroczny makrocykl szkoleniowy uważa się czasokres pracy od lipca/sierpnia do grudnia oraz od stycznia do czerwca.

Dziennik treningowy: wymagany dla każdego zespołu z informacjami na temat ewidencji zawodników (dane teleadresowe), terminów ważności badań lekarskich, listy obecności zawodników na zajęciach, wyników testów piłkarsko – motorycznych, statystyk z zawodów, wykazu kontuzji / chorób, tematów zajęć treningowych na minimum 1 tydzień w przód.

Trener musi posiadać na zajęciach treningowych **Plan Treningowy** (mezocykl miesięczny) sporządzony zgodnie z wytycznymi dla poziomu Brązowego Certyfikatu na minimum 1 mezocykl miesięczny w przód, który Administrator Szkółki Piłkarskiej musi zamieścić w Systemie Zarządzania Szkółką Piłkarską, najpóźniej na 7 dni przed rozpoczęciem mezocyklu, w którym ten plan ma być realizowany. Plan Treningowy Szkółek Piłkarskich musi zawierać następujące obszary:

- ✓ techniczny
- ✓ taktyczny
- ✓ motoryczny
- ✓ psychiczny/mentalny

Trener musi posiadać **Konspekty Treningowe** na każdym treningu Drużyny. Do Systemu Zarządzania Szkółką Piłkarską należy wprowadzić Konspekt Treningowy do każdej jednostki treningowej zaplanowanej w mikrocyklu nie później niż do końca dnia poprzedzającego rozpoczęcia nowego Mikrocyklu (liczony od poniedziałku do niedzieli).



Kryterium – Program Szkolenia (poziom srebrny)

Realizowanie **Programu Szkolenia PZPN** albo realizowanie **autorskiego programu szkoleniowego** zgodnego z wytycznymi Polskiego Związku Piłki Nożnej do tworzenia autorskich programów szkolenia dla szkółek ubiegających się o Certyfikat Polskiego Związku Piłki Nożnej, który musi zawierać: cele i zadania szkoleniowe dla każdej kategorii wiekowej zgodnie z etapizacją procesu szkolenia, model treningu oraz gry, ogólne wytyczne szkoleniowe dla każdej kategorii wiekowej w zakresie struktury rzeczowej treningu z podziałem na dwa półroczne makrocykle szkoleniowe zgodnie z wytycznymi dla poziomu Srebrnego Certyfikatu oraz regulamin Szkółki. Za półroczny makrocykl szkoleniowy uważa się czasokres pracy od lipca/sierpnia do grudnia oraz od stycznia do czerwca.

Dziennik treningowy: wymagany dla każdego zespołu z informacjami na temat ewidencji zawodników (dane teledadresowe), terminów ważności badań lekarskich, listy obecności Zawodników na zajęciach, wyników testów piłkarsko – motorycznych, statystyk z zawodów, wykazu kontuzji / chorób, tematów zajęć treningowych na minimum 1 tydzień w przód. Trener musi posiadać Dziennik treningowy na każdym treningu Drużyny;

Trener musi posiadać na zajęciach treningowych **Plan Treningowy** (mezocykl miesięczny) sporządzony zgodnie z wytycznymi dla poziomu Srebrnego Certyfikatu na minimum 1 mezocykl miesięczny w przód, który Administrator Szkółki Piłkarskiej musi zamieścić w Systemie Zarządzania Szkółką Piłkarską, najpóźniej na 7 dni przed rozpoczęciem mezocyklu, w którym ten plan ma być realizowany. Plan Treningowy Szkółek Piłkarskich musi zawierać następujące obszary:

- ✓ techniczny
- ✓ taktyczny
- ✓ motoryczny
- ✓ psychiczny/mentalny

Trener musi posiadać **Konспекty Treningowe** na każdym treningu Drużyny. Do Systemu Zarządzania Szkółką Piłkarską należy wprowadzić Konспект Treningowy do każdej jednostki treningowej zaplanowanej w mikrocyklu nie później niż do końca dnia poprzedzającego rozpoczęcia nowego Mikrocyklu (liczony od poniedziałku do niedzieli).



Kryterium – Program Szkolenia (poziom złoty)

Realizowanie **autorskiego programu szkoleniowego** zgodnego z wytycznymi Polskiego Związku Piłki Nożnej do tworzenia autorskich programów szkolenia dla szkółek ubiegających się o Certyfikat Polskiego Związku Piłki Nożnej, który musi zawierać: cele i zadania szkoleniowe dla każdej kategorii wiekowej zgodnie z etapizacją procesu szkolenia, model treningu oraz gry, ogólne wytyczne szkoleniowe dla każdej kategorii wiekowej w zakresie struktury rzeczowej treningu z podziałem na dwa półroczne makrocykle szkoleniowe zgodnie z wytycznymi dla poziomu Złotego Certyfikatu oraz regulamin Szkółki. Za półroczny makrocykl szkoleniowy uważa się czasokres pracy od lipca/sierpnia do grudnia oraz od stycznia do czerwca.

Dziennik treningowy: wymagany dla każdego zespołu z informacjami na temat ewidencji zawodników (dane teledadresowe), terminów ważności badań lekarskich, listy obecności zawodników na zajęciach, wyników testów piłkarsko – motorycznych, statystyki zawodów, wykazu kontuzji / chorób, tematów zajęć treningowych na minimum 1 tydzień w przód; Trener musi posiadać Dziennik treningowy na każdym treningu Drużyny.

Trener musi posiadać na zajęciach treningowych **Plan Treningowy** (mezocykl miesięczny) sporządzony zgodnie z wytycznymi dla poziomu Złotego Certyfikatu na minimum 1 mezocykl miesięczny w przód, który Administrator Szkółki Piłkarskiej musi zamieścić w Systemie Zarządzania Szkółką Piłkarską, najpóźniej na 7 dni przed rozpoczęciem mezocyklu, w którym ten plan ma być realizowany. Plan Treningowy Szkółek Piłkarskich musi zawierać następujące obszary:

- ✓ techniczny
- ✓ taktyczny
- ✓ motoryczny
- ✓ psychiczny/mentalny
- ✓ wiedzy

Trener musi posiadać **Konспекty Treningowe** na każdym treningu Drużyny. Do Systemu Zarządzania Szkółką Piłkarską należy wprowadzić Konspekt Treningowy do każdej jednostki treningowej zaplanowanej w mikrocyklu nie później niż do końca dnia poprzedzającego rozpoczęcia nowego Mikrocyklu (liczony od poniedziałku do niedzieli).

Kryterium – Program Szkolenia – definicje legalne w Regulaminie

Program Szkolenia – dokument zawierający zbiór informacji szkoleniowych dotyczących modelu treningu oraz gry zgodnych z etapizacją procesu szkolenia, przygotowywane dla wszystkich kategorii wiekowych objętych programem Certyfikacji, który stanowić będzie podstawę do tworzenia szczegółowego planu treningowego. Wzór programu szkolenia, który stanowi minimalne wymagania merytoryczne dla każdego poziomu Certyfikacji stanowi załącznik do Regulaminu.

Harmonogram treningowy – terminarz zajęć treningowych i meczowych, sporządzany dla każdej Drużyny, wprowadzony do Systemu Zarządzania Szkółką Piłkarską, zawierający informacje na temat Drużyny, **daty i czasu treningu/meczu, miejsca treningu/meczu oraz nazwy treningu/meczu (ogólnego celu zajęć), uwzględniający określoną w Programie Szkoleniowym liczbę jednostek treningowych i meczowych w mikrocyklu dla danej kategorii wiekowej Drużyny.** Mikrocykl tygodniowy to czasokres pracy szkoleniowej od poniedziałku do niedzieli.

Plan treningowy – dokument zawierający szczegółowe treści programowe w mezocyklu miesięcznym zgodne z ogólnymi wytycznymi zawartymi w Programie szkoleniowym Szkółki Piłkarskiej, przygotowany dla każdej kategorii wiekowej, w której Szkółka Piłkarska posiada Drużyny, uwzględniający wytyczne w poszczególnych obszarach treningowych (zgodnie z poziomem Certyfikacji danej Szkółki Piłkarskiej). Za mezocykl miesięczny będziemy uważać czasokres pracy szkoleniowej obejmującej 4 następujące po sobie mikrocykle tygodniowe. Wzór planu treningowego, który stanowi minimalne wymagania merytoryczne dla każdego poziomu Certyfikacji stanowi załącznik do Regulaminu.

Konspekt treningowy – dokument określający cel i przebieg jednostki treningowej pozwalający ułożyć jednostkę treningową zgodnie z podziałem metodycznym (część wstępna/główna/końcowa). Konspekt musi być spójny z treścią Planu Treningowego. Wzór konspektu treningowego, który stanowi minimalne wymagania merytoryczne dla każdego konspektu treningowego stanowi załącznik do Regulaminu.

Kontakt

W razie pytań lub wątpliwości prosimy o kontakt telefoniczny z Działem Wsparcia PZPN (**pod numerem telefonu: 732 122 222**) lub mailowy pod adresem dedykowanym poszczególnym województwom:

- dolnośląskie: certyfikacja.dolnoslaskie@pzpn.pl
- kujawsko-pomorskie: certyfikacja.kujawsko-pomorskie@pzpn.pl
- lubelskie: certyfikacja.lubelskie@pzpn.pl
- lubuskie: certyfikacja.lubuskie@pzpn.pl
- łódzkie: certyfikacja.lodzkie@pzpn.pl
- małopolskie: certyfikacja.malopolskie@pzpn.pl
- mazowieckie: certyfikacja.mazowieckie@pzpn.pl
- opolskie: certyfikacja.opolskie@pzpn.pl
- podkarpackie: certyfikacja.podkarpackie@pzpn.pl
- podlaskie: certyfikacja.podlaskie@pzpn.pl
- pomorskie: certyfikacja.pomorskie@pzpn.pl
- śląskie: certyfikacja.slaskie@pzpn.pl
- świętokrzyskie: certyfikacja.swietokrzyskie@pzpn.pl
- warmińsko-mazurskie: certyfikacja.warminsko-mazurskie@pzpn.pl
- wielkopolskie: certyfikacja.wielkopolskie@pzpn.pl
- zachodniopomorskie: certyfikacja.zachodniopomorskie@pzpn.pl

POWODZENIA!!!!

www.pzpn.pl